

项目建议书表格 Project Proposal Form

(重点景观)

Project Title:项目名称: 三江源自然圣境社区保护地现状调查及数据库搭建**Project start and end date (1-3 years, not exceeding 3 years):**项目起止日期(1 - 3 年 , 不超过 3 年) : 2018 年 6 月-2020 年 5 月 31 日**Budget: 1. Requested from GEF SGP (local currency, not exceeding 33000RMB) :**预算 : 从 GEF 小额赠款申请的经费 (人民币 , 不超过 333000 元) : 321000 元**2. Contribution from others including from communities as follows (local currency) :**

其他资金来源包括社区的捐赠 (人民币)

Donor/local partner 出资方/当地合作伙伴	In cash 现金	In kind 非现金
青海省雪境生态宣传教育与研究中心		187,600
青海林业厅国际合作处		240,000
青海省原上草自然保护中心		50,000

3 . Total project cost (local currency) : 项目总经费 (人民币) : 79.86 万元

GEF SGP Classification 项目类别

Thematic/Focal Area <i>(Tick one)</i> 主题/重点领域 (打勾)		Project Category <i>(Tick one)</i> 项目分类 (打勾)	
<input type="checkbox"/>	Conservation of Biodiversity 生物多样性保护	<input type="checkbox"/>	Demonstration Project 示范项目
<input type="checkbox"/>	Land Degradation and Sustainable Forest Management 土地退化和可持续森林管理	<input type="checkbox"/>	Capacity Development Project 能力发展项目
<input type="checkbox"/>	Chemicals (POPs, mercury and other heavy metals) 化学品 (持久性有机污染物, 汞和其他重金属)	<input type="checkbox"/>	Building Partnership / leveraging other resources 建立伙伴关系/撬动其它资源
<input checked="" type="checkbox"/>	Multi-focal* 多领域	<input checked="" type="checkbox"/>	Networking or building alliance /Policy Dialogue 建立网络或联盟/政策对话
<input type="checkbox"/>		<input type="checkbox"/>	Scaling up/ replication of SGP achieved results 升级/复制小额赠款项目取得的成果
<input type="checkbox"/>		<input type="checkbox"/>	Innovation project integrating environmental protection, sustainable livelihood and community empowerment 环境保护、可持续生计和社区赋能相结合的创新型项目

* *Proposal addresses more than one focal area* 项目建议书涉及一个以上的重点领域。

Priority landscapes project located (tick one) 项目所处的重点景观 (打勾)

	<p>滇西北三江并流地区高山峡谷景观</p>		<p>云南省的怒江傈僳族自治州、迪庆藏族自治州和丽江市的八个县六十六个乡</p>
<p>√</p>	<p>三江源高寒草地湿地景观</p>		<p>青海省玉树藏族自治州、果洛藏族自治州、海南藏族自治州和海南藏族自治州的21个县160个乡镇及格尔木市的唐古拉山镇</p>

About the Proponent: 申请者简介**Name of Organization 机构名称:** 青海省雪境生态宣传教育与研究中心**Registration No. 登记证号:** 526300003108727289**Organization Code 组织机构代码 :** 526300003108727289**Date of Founding 成立日期:** 2014 年 8 月 1 日**Number of members 机构人数:** 全职人员 2 名, 兼职人员 4 名。**Person in Charge 负责人:** 尹 杭 **Bank information: 银行信息:**开户行: 中国工商银行股份有限公司西宁五四西路支行 帐号: 2806027609200006253 账户名称: 青海省雪境生态宣传教育与研究中心 **Coordinator 联系人:** 尹杭, 缪芸**Address 地址:** 青海省西宁市城中区黄河路可可西里俱乐部小区 2 单元 251 室**Phone 电话:** 17718475606 (尹杭), 18987569939 (缪芸)**Fax: 传真:****E-Mail 电子信箱:** yinhang@gangri.org**Organization Website 机构网站:****References (two people from other organization who know your organization well)**

推荐人 (来自其他机构、对你机构有充分了解的 2 位推荐人)

1. **Name 姓名:** 张莉 ; **Title 职务:** 处长 ; **Organization 机构:** 青海省林业厅国际合作处 **Telephone 电话:** 13997099116
email 邮箱: qhzhangli@163.com
2. **Name 姓名:** 祁承德 ; **Title 职务:** 高级工程师 ; **Organization 机构:** 青海省野生动植物保护协会 **Telephone 电话:** 13997269762 **Email 邮箱:** qcd2006@126.com
3. **Name 姓名:** 张毓 ; **Title 职务:** 高级工程师 ; **Organization 机构:** 青海省野生动植物保护协会 **Telephone 电话:** 13519710735 **Email 邮箱:** 394541413@126.com
4. **Name 姓名:** 董得红 ; **Title 职务:** 高级工程师 ; **Organization 机构:** 青海省野生动植物保护协会 **Telephone 电话:** 13997060259 ; **Email 邮箱:** dongdehong503@163.com
5. **Name 姓名:** 韦宝玉 ; **Title 职务:** 高级经理 ; **Organization 机构:** 世界自然基金会 ; **Telephone 电话:** 18780074706 ;
Email 邮箱: bywei@wwfchina.org

Brief history of organization (including Number of projects implemented) 机构的简要历史 (包括实施项目的数量) :

2014 年, 青海省雪境生态宣传教育与研究中心在青海省民政厅注册成功民非 ;

2015 年, 筹资达到 15 万, 2016 年, 筹资达到 43 万, 2017 年, 筹资近 60 万。

项目资助 : 来自美国国家地理空气与水基金、世界自然基金会、山水自然保护中心澜沧江项目、FFI 原上草项目、GGF 项目、SEE 创绿家 ; 三一基金会 ; 公众众筹等超过 10 个项目覆盖“缓解藏区流浪狗威胁”项目、民间物种和“脚步”沙龙项目。

-2016 年, 完成藏区流浪狗的调研, 并完成近万字的调研报告。

-2017 年, 除了藏区流浪狗纪录片《背弃藏獒》获得了上海国际绿色电影周的“独立精神”和“最佳新人”两个奖, 在梨视频秒拍上的点击量超过 516 万次, 果壳网的《藏獒成灾》的文章阅读量超过 10 万+ ; 并通过撬动当地政府、保护区、社区、寺院和外界的志愿者共同推动解决藏区

流浪狗对于野生生态系统的负面影响的工作。

-2017 年，机构负责人尹杭获得“银杏伙伴”。

-2017 年，《三江源的自然绘本》获得青海省团委组织的公益创投大赛一等奖。

-2017 年，机构获得全国志愿者服务大赛银奖。

Relevant experience of organization 机构在所申请项目领域的相关经验:

-社区保护经验

机构从 2014 年成立以来，雪境基于人与自然关系的研究，在三江源地区以社区为基础的开展保护工作。

以藏区流浪狗项目为例，从 2014 年起在基于社区需求和参与式调查的基础上，通过撬动当地政府、保护区、社区、寺院和外界兽医志愿者共同推动解决藏区流浪狗对于野生生态系统和人的负面影响的工作。其中，通过和寺院合作来动员社区通过领养的方式来让流浪狗不再流浪；和本地政府合作来开展本地兽医的培训，让本地人成为解决流浪狗问题的主力。通过人类学和生态学的研究方法，在深入了解保护所面临的挑战，并设计基于本地的行动方案，调动各利益相关方共同参与解决是雪境的工作方法。

-社区调研的经验

以民间物种项目为例，从 2015 年起经过两年的社区参与式调查和观察法来开展民间植物学的调查，收集整理 120 种民族植物，和 88 个民族植物学方面的故事，并通过绘本的形式，设计制作了在三江源地区的“半农半牧区的自然绘本和物候历”。

-网络能力建设的经验

以“脚步沙龙”为例，“脚步”旨在映射保护行动是需要一步一个脚印脚踏实地的开展行动，为一个搭建青海民间保护机构沟通交流平台。在 2015-2016 年录制剪辑了 5 期的脚步演讲视频并通过藏区内外的传播平台分享，2016 年共完成了 9 期“脚步沙龙”活动分享，其中包括机构管理、筹资，自然保护的工作内容分享等。

Project staff (please indicate names and roles in this project including project team members and financial staff)

项目成员（请说明参与本项目的人员姓名及在本项目中的职责包括项目组成员和财务人员）

尹杭，机构及项目负责人，英国肯特大学自然保护与社区发展硕士毕业，在山水自然保护中心的雪豹项目工作 5 年，2014 年创办青海省雪境生态宣传教育与研究中心。在本项目中设计项目框架，组织团队开展三江源社区保护调查；

张莉，项目协调人，青海省林业厅国际合作处处长，在本项目中负责协调三江源国家级自然保护区支持项目开展，为信息收集、项目调研、协调基层政府部门对项目的支持、社区保护地政府认证等提供支持。

刘炎林，项目专家，北京大学保护生物学博士毕业，现林科院博士后，参与设计调查方案并参与实地考察，Arcgis 技术支持；

阿旺（俄项），项目专家，青海省原上草自然保护中心，英国肯特大学自然保护与生态旅游硕士毕业，在 FFI 工作 8 年。在本项目中负责神山圣湖的摸底调查。

张颖溢，项目专家，广西生物多样性调查和保护协会会长，将参与设计社区保护地调查，并对政府认证社区保护地提供技术指导。

郭净，项目专家，云南省社会科学院，将参与设计三江源地区神山圣湖调查。

缪芸，项目专家，伦敦大学亚非学院，发展人类学博士，将参与设计三江源地区神山圣湖调查。

才让本，项目专家，美国埃默里大学环境人类学博士在读，在本项目中参与设计和实地调查现有三江源社区保护地工作，参与现有三江源区域神山圣湖调查；

多扎，项目专家，美国科罗拉多人文地理博士在读，参与设计和实地调查现有三江源社区保护地工作；

华旦，项目专家，英国肯特大学自然保护与社区发展硕士毕业，参与社区保护地和神山圣湖实地调查，开展基于“脚步”沙龙的社区网络建设。

央金拉毛，项目专家，青海民族大学人类学硕士毕业，藏汉文字翻译，藏文公众文章编辑。

叶西卓玛，项目专家，西藏大学少数民族硕士毕业，藏汉文字翻译，藏文公众文章编辑。

赵晓艳，项目传播专员，曾在 WCS 羌塘项目工作 3 年，在本项目中负责项目的传播宣传。

郑孝睿，财务主管，负责项目的财务工作。

扎西桑俄，项目社区专家，青海省果洛州白玉寺堪布（藏学博士），年保玉则生态环境保护协会创办人及会长，为社区参与和神山圣湖调查提供技术支持

加阳东云，青海省果洛州夏日乎寺活佛，班玛仁拓野生动植物保护协会，为传统文化和神山圣湖调查提供技术支持。

哈希·扎西多杰，青海省三江源环境保护协会会长，为社区保护地需求和现状调查提供技术支持。

祁承德，项目专家，青海省林业厅林业高级工程师，为保护区自然资源调查提供技术支持。

孟延山，项目专家，青海省林业调查规划院计算中心主任，高级工程师，为项目自然资源数据动态变化分析研究提供技术支持。

王剑松，项目专家，北京新智感科技有限公司，为项目神山圣湖数据库的搭建提供技术支持。

1. Targeted Location and Population :(Briefly Describe location, coordinates (longitude and latitude) ,geographical details and living conditions of target population, with relevant maps attached)

目标位置和人口:(简要描述项目点的位置,经纬度,地理信息和目标人群生活状况,请另加一页附上项目点在中国的位置地图。能力建设的项目请说明所服务机构或群体的基本情况。)

三江源地区位于青海省的南部，平均海拔在 4000 米，是长江、黄河、国际河流澜沧江的发源地，这里是全球现代冰川的集聚地，冰川融水形成的河流、高原湿地与湖泊，滋润着当地居民的草场与牛羊，也向下游约 30 亿人口输送着水资源，又称为“世界第三极”和“中华水塔”，地理位置为北纬 31°39' ~ 36°12' 东经 89°45' ~ 102°23'。行政区域涉及包括玉树、果洛、海南、黄南四个藏族自治州的 16 个县和格尔木市的唐古拉乡，总面积是 39.4 万平方公里，现有人口 55.6 万人，其中藏族人口占 90%以上，其他还有汉、回、撒拉、蒙古等民族。三江源地区拥有丰富的自然物种，其中包括雪豹、藏羚羊在内的 85 种兽类，和黑颈鹤等 237 种鸟类。

青海三江源国家级自然保护区功能区划图

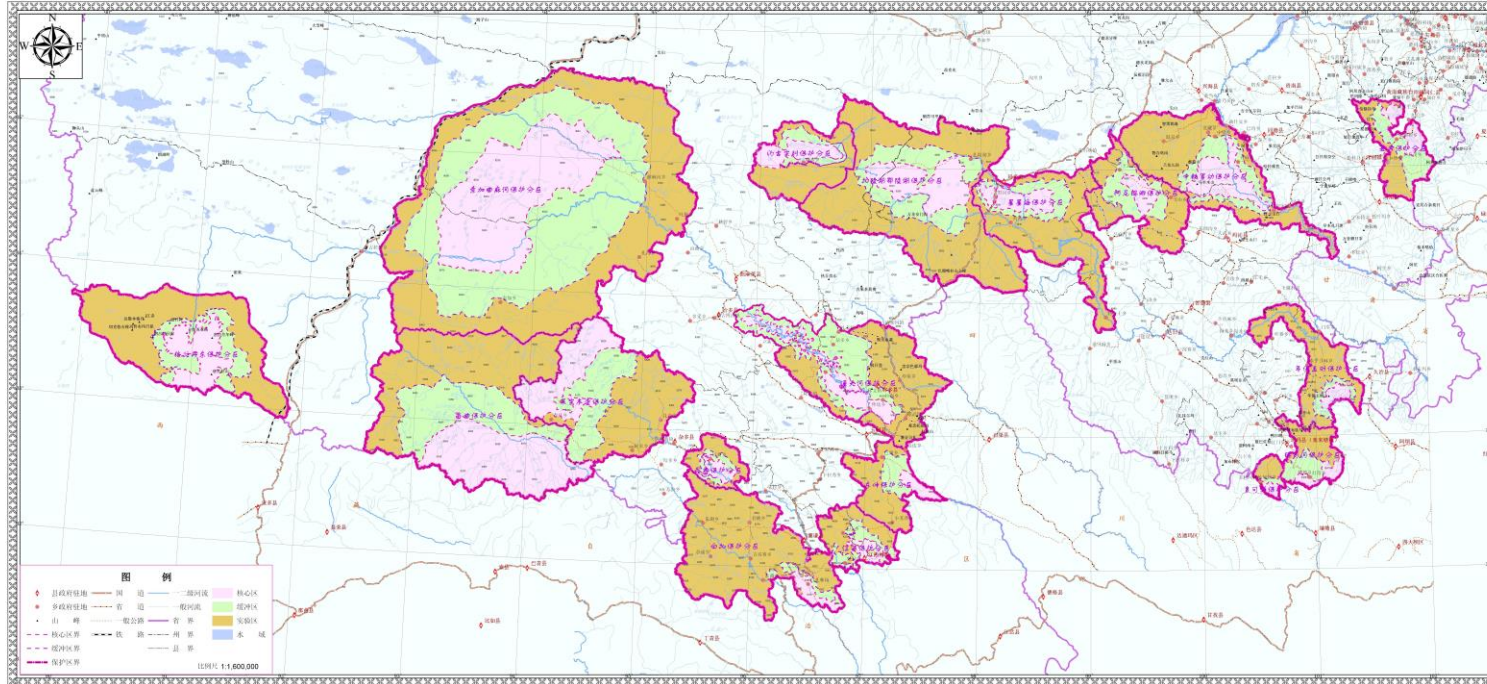

No. of households: _____ No. of population: _____ Ethnic/Religious representation _____

项目点有多少户: 300 户 项目点人数: 1500 人 项目点民族或宗教组成: 90%以上为藏族

Annual average income/person: _____

项目点人均年收入: 4000 元

No. of participating Male _____ No. of participating Female _____ No. of participating children _____

参与项目的男性人数： 50 人 参与项目的女性人数： 20 人 参与项目的儿童人数 0；

No. of participating households: _____

参加项目的家庭数量： 50

2. Introduction: 背景介绍

- **Baseline assessment** of relevant environmental and socio-economic conditions (The baseline assessment is essential so that changes and impact brought about by the project intervention can be evaluated. It is also important to include an overview of other interventions in the area, both ongoing and planned, by local, national, and international organizations.)

相关环境和社会经济状况的基线信息（基线信息的评估是必不可少的，目的是为了评估通过实施项目所带来的改变和影响。描述当地，国家和国际组织在当地正在进行的项目或计划实施的项目的总体情况也很重要。）

青海三江源地区在 2005 年正式批准为三江源自然保护区总面积覆盖 15.23 万平方公里，2011 年青海三江源国家生态保护综合试验区覆盖面积 39.4 万平方公里，包括 17 个县市，占青海省土地总面积的 43.88%，居民以藏族为主，2016 年起三江源成为国家公园试点地区，试点地区包括：玉树州杂多县、曲麻莱县、治多县；果洛州玛多县。三江源地区有 17 个县，超过 50 万的人口，从建立国家级自然保护区起，设立了护林员对林区防火和野生动物的偷盗猎进行管护；随着国家草原生态保护补助奖励机制，设立了草原生态管护员的公益岗位。

从 2005 年起，保护国际、三江源生态环境保护协会等机构在玉树的杂多开展“生态文化节”的活动第一次走进青海三江源地区开展社区的保护行动；从 2009 年起山水自然保护中心在三江源地区开展雪豹保护项目，随后在玉树治多索加乡、哈秀乡、囊谦县，果洛州年保玉则地区开展人兽冲突和社区监测的工作；2009 年起世界自然基金会在玉树隆宝国家级自然保护区开展保护区能力建设和支持，随后在杂多开展保护工作；2007 年年保玉则生态保护协会成立，在年保玉则地区开展鸟类、雪豹、垃圾等环境保护的工作；90

年代起三江源生态环境保护协会先后在曲麻莱措池村（国内第一个生态协议保护项目，社区的“野牦牛队守望者”开展野生动物的监测工作）、玉树甘达开展工作，建立社区行动网络；FFI 国际野生动植物保护协会的藏区项目从 2013 年起开始开展社区保护网络的小额资助和能力建设项目；2014 年起山水开展了支持到澜沧江源头区域的资助项目；2014 年全球环境研究所开始在囊谦县毛庄乡开展社区生计方面的支持项目；GEF 项目曾在 2013-2017 年开展了对索加、曲麻莱、玛多的社区监测培训和环境教育。

- **Main problems and needs 主要问题和需求**

首先，三江源保护区的范围不能满足自然保护的需求。2001 年建立的“三江源自然保护区”，于 2005 年升级为国家级自然保护区，仅覆盖 15.23 万平方公里，分为了 18 个保护分区。以雪豹栖息地为例，三江源自然保护区覆盖了 3.8 万平方公里雪豹适宜栖息地，但核心区仅覆盖了其中的 18%。但由于藏传佛教寺庙的选址和雪豹的栖息地选择十分相似，很多当地社区的神山周围都是雪豹的栖息地，且佛教教导社区老百姓爱护野生动物，因此这些本地社区可以在雪豹保护中发挥着重要作用。另外调查显示，在三江源地区有超过 46% 的寺院区域有雪豹分布，藏传佛教寺院的分布区域和雪豹的栖息地形成了强烈的纽带，在这个区域里的 336 座藏传佛教寺院通过带动当地社区形成的保护工作发挥着“保护区”的功能，为雪豹这些物种提供了在地保护（Li et al., 2014; Shen et al., 2012a）。但这些社区保护地由于缺乏基础的分布和生态景观信息并未被广泛认知和认可，而且缺乏一个全面的数据库来展示神山圣湖体系下的社区保护地现状。对于数据的缺乏，也就进一步缺乏保护区管理方面的赋权。

另外，冰川融水和高山草场畜牧业为当地居民提供了从食物、水源、燃料、衣物、住所、药材等几乎所有生活必需品的来源。三江源曾经拥有中国最富裕的牧业县，然而由于生态环境的改变和草场退化等原因，牧民生产生活也随之变化。据研究：三江源地区 90% 的天然草地出现不同程度的退化，草场生物质只有 1950 年代的 50-70%。自 1970 年代开始，草场在持续地破碎化和沙漠化，水土流失面积占三江源区总面积的 35% 左右。藏民族千百年来形成的游牧文化，也由于放牧方式的改变，逐渐消失。文化削弱与生态退化呈相辅相成的趋势，三江源的牧民与畜牧业随着草场退化而前途未卜，气候变化更加剧了这变化的不

确定性。因此，如何平衡“发展”和“保护”的需求，在新的政策背景下基于本地神山圣湖体系，调查现有社区保护地的需求，为之后的三江源国家公园体制建立提供基础社区保护地信息，为进一步社区保护地的认证提供数据支撑，也为社区保护资助者提供具体策略。

在三江源地区多家机构开展了社区保护地的实践工作，还有很多社区有自己环境保护小组，以玉树囊谦地区为例，每年定期开展活动至少有 8 个来自社区的保护小组，但这些小组多以开展垃圾清理的活动为主。他们中的很多人是有需求和意愿开展自然保护相关的工作，但是苦于没有渠道了解学习，和通过平台来开展交流。因此，需要搭建一个分享平台让保护经验流通起来。

- **Rationale /Solutions 基本原理/解决方案**

基于青海玉树杂朵觉悟神山区域、果洛阿尼玛卿神山区域、年保玉则神山区域、年吉措圣湖区域、班玛仁拓神山区域为地理基线开展调研工作，实地考察覆盖三江源地区至少 30 座的神山圣湖调查现有生物多样性面临的挑战，走访社区保护地，挖掘社区保护组织和行动者，同时，收集这些社区保护地现状和分析其需求，形成数据库并通过地图的形式展示现有社区保护地状况，为三江源国家公园体制建立提供基础社区保护地信息，为下一步推动社区保护地从官方的角度得到认证提供数据支撑，并基于未来的机会和挑战为进一步给予社区保护地的支持和资助提供参考思路。

搭建经验分享平台——“脚步”沙龙，通过社区保护行动者、国内外民间组织的实践者、保护区管理人员的分享，构建一个线上直播、现场交流的平台，旨在为了让现有的保护经验可以得到更加广泛的分享和交流。

- **Anticipated results/outcomes 预期成果**

- ✓ 一个三江源地区自然圣境在线数据库：覆盖三江源地区至少 30 座的神山圣湖地理信息系统的位置，基础的生态文化信息，和自

然圣境所面临的威胁和挑战，同时覆盖神山圣湖周围的社区保护地现状和需求。

- ✓ 一份在三江源地区基于神山圣湖系统的社区保护地现状和需求的调查报告。
- ✓ 一个“脚步”分享平台：项目期中至少有 10 位来自社区保护行动者、国内外民间组织的实践者、保护区的管理人员组织“脚步沙龙”，通过线上直播和现场交流进行分享，来提高三江源社区保护的能力。

3. Project contribution to SGP expected outcomes for the 6th Operational Phase 项目对小额赠款计划第 6 执行阶段预期成果的贡献

Which GEF focal areas and SGP objectives does this project comply with? Please check one or more boxes as appropriate

这个项目符合 GEF 的哪个重点领域和 SGP 的哪个具体目标?请在方框内勾出一个或多个适合的选项。

- ✓ **3.1 Maintain globally significant biodiversity and the ecosystem goods and services that it provides to society**

维持全球重要的生物多样性和生态系统提供的产品和服务

3.2 Sustainable land management in production systems (agriculture, rangelands, and forest landscapes)

在生产系统（农业、牧场和森林景观）实施可持续的土地管理

- 3.3 Reduce and phase-out POPs, mercury and other chemicals of global concern, increase the proper disposal of these harmful substances**

减少和逐步淘汰持久性污染物、汞和其它全球关注的化学品, 增加这些物质的无害化处置。

- ✓ **3.4 Capacity development, networking, coalition or partnership building for enhancing environment NGOs' cooperation on landscape approach promotion**

为加强环境 NGO 在推广景观方法上的合作而开展能力建设、建立网络、联盟、伙伴关系

4. Specific objectives in this project (You may consider: What does the project want to change? How will things be different after this project has ended? What will people do differently after participating in the project from what they do now?)

项目的特定目标（你可以考虑：这个项目想改变什么？项目结束后会有什么不同？参与项目后人们会有什么跟现在不同的改变？）

- 1) _____摸底三江源地区主要神山圣湖生态文化信息及其周围社区保护地的现状和需求_____
- 2) _____根据摸底数据建立三江源自然圣境在线数据库为保护决策和开展自然圣境保护机构提供数据支撑_____
- 3) _____搭建社区保护地行动者的分享平台_____

When planning proposed activities, please consider time availability of target population and major stakeholders. Seasons and climatic conditions are also important factors. Some activities may readily be carried out using pre-existing community resources, without having to wait for cash transfer from GEF SGP.

在设计项目活动时，请考虑目标人群和利益相关方的时间有效性以及季节、气候条件等因素。一些活动利用社区已有的资源更易开展，不必等 GEF SGP 的汇款到达就可以进行。

Objectives 项目目标	Proposed activities to achieve the objectives 为达成目标而建议的活动	Anticipated results 预期的成果	Indicators 衡量指标（请参考附件 5 项目层面 指标设定的指南）
Objective 1. 摸底三江源主要的神山圣湖生态文化信息以及周围社区保护的现状和需求	Activity 1. 项目活动 收集三江源地区神山圣湖的二手资料	初步了解现有三江源地区神山圣湖分布及名称	形成一个自然圣境文献库；一份实地开展三江源神山圣湖调查导引
	Activity 2. 项目活动 调查设计、进展研讨会	为实地调查设计研究思路及方法；确定优先开展实地调查的 30 座神山	形成一份统一的调查方法及计划；一份开展实地调查的 30 座

		圣湖及其周围的社区保护地	神山圣湖列表；社区保护地行动者和支持者建议调查报告框架
	Activity 3. 项目活动 实地调查三江源地区主要 30 座神山圣湖分布、生态文化信息，以及周围社区保护地的现状及需求	通过神山圣湖的生态文化信息收集来了解传统社区保护地形式；同时调查神山圣湖周围社区保护地的现状及需求	一个三江源地区主要神山圣湖生态文化信息（神山圣湖分布点、基础生物多样性及其威胁、神山圣湖的文化价值信息）、周围社区保护地现状和需求的数据库
	Activity 4. 项目活动 梳理数据信息，撰写调查报告，设计印刷最终报告。	在数据库信息的基础上，结合社区保护地未来的机会和挑战形成一份调查报告初稿。	一份三江源自然圣境下的社区保护地的现状和需求图文并茂可供传播的调查报告；并印刷 50 份。
Objective 2. 根据摸底数据建立三江源自然圣境在线数据库为保护决策和开展自然圣境保护的机构提供数据支撑	Activity 1. 项目活动 数据库设计研讨会	根据实地调查的数据，在分析对数据库需求的基础上，设计三江源自然圣境数据库框架	一份三江源自然圣境数据库框架；
	Activity 2. 项目活动 呈现在线数据库	联系制作公司，将数据库内容进行地图等方式的可视化呈现	一个在线的三江源自然圣境数据库网站
Objective 3. 搭建社区保护地行	Activity 1. 项目活动 在西宁开展 10 次“脚步沙龙”的分享活动	通过邀请社区保护行动者、国内外民间组织的实践者、保护区管理人	完成至少 10 次的脚步沙龙活动，并进行线上活动直播, 至少影

动者分享平台		员与三江源地区其他社区行动者分享经验。	响 100 人次。
--------	--	---------------------	-----------

5. Project Workplan and Monitoring Schedule 项目工作计划及监督时间表

Project Number:	Brief Description of General Objective of Project: 掌握现有三江源地区社区保护地的现状，同时搭建伙伴行动网络分享社区保护地管理经验 简要描述项目的总体目标		
GEF Focal Area (e.g. biodiversity, climate change etc.) : GEF 重点领域(如生物多样性、土地退化等) 生物多样性保护、社区保护地、三江源地区	GEF Operational Phase: OP6 GEF 执行阶段: 第 6 执行阶段	Project Start and End Dates: 项目起止日期(请精确到日) 2018 年 6 月-2020 年 5 月 31 日	
Brief Description of Specific Objective #1: 简要说明特定目标 1: 摸底三江源主要的神山圣湖生态文化信息以及周围社区保护的现状和需求			
List the activities necessary to fulfill this objective. Indicate who is responsible for each activity and an	Duration of Activity in Months (or Quarters) 活动开展的时间 (按月或季度)		

求		圣湖的文化价值信息)、周围社区保护地现状和需求的数据库																													
1.4 梳理数据信息，撰写调查报告，设计印刷最终报告。	雪境	一份三江源自然圣境下的社区保护地的现状和需求图文并茂可供传播的调查报告；并印刷 50 份。																													
<p>Brief Description of Specific Objective #2: 简要说明特定目标 2：根据摸底数据建立在线数据库为保护决策和开展自然圣境保护的机构提供数据支撑</p>																															

List the activities necessary to fulfill this objective. Indicate who is responsible for each activity and an indicator for each outcome. 列出实现上述目标的必要活动，每项活动的负责方及活动成果的指标			Duration of Activity in Months (or Quarters) 活动开展的时间（按月或季度）																									
			2018 年							2019 年											2020 年							
Activity 活动	Responsible Party 负责方	Indicator 指标	6	7	8	9	10	11	1	1	2	3	4	5	6	7	8	9	10	11	1	1	1	2	3	4	5	
2.1 数据库设计研讨会	雪境	一份三江源自然圣境数据库框架；																										
2.2 呈现在线数据库	雪境	一个在线的三江源自然圣境数据库网站																										
Brief Description of Specific Objective #3: 简要说明特定目标 3：搭建社区保护地行动者分享平台																												

List the activities necessary to fulfill this objective. Indicate who is responsible for each activity and an indicator for each outcome. 列出实现上述目标的必要活动，每项活动的负责方及活动成果的指标			Duration of Activity in Months (or Quarters) 活动开展的时间（按月或季度）																							
Activity 活 动	Responsible Party 负责方	Indicator 指标	2018 年						2019 年										2020 年							
			6	7	8	9	10	11	1	2	3	4	5	6	7	8	9	10	1	1	1	2	3	4	5	
3.1 在西宁开展 10 次“脚步沙龙”的分享活动	雪境	完成至少 10 次的脚步沙龙活动，并进行线上活动直播																								
Indicate persons responsible for monitoring and progress reports: 说明负责项目监督和进展报告的人			Monitoring and evaluation / Reporting Frequency 监督/报告的频率																							
Monitoring and	郑孝睿																									

Record-Keeping 监督和存档																							
Progress Reports 进展报告	郑孝睿																						

此表可以根据每个项目的具体情况进行修改。也可另加页以包含所有的项目目标及活动。此表的活动是上面第 10 页表中活动的细分，应与之保持一致。This form can be modified based on the specific circumstances of each project. Additional pages may added to include all the activities and objectives. The activities indicated in this table are subdivision of and should be in line with the ones in the above table on page 10.

6. Plan to improve the livelihood of the locals 提高当地人生计的计划

本项目基于对当地社区保护地现有需求 分析以及所面临的挑战开展调查和研究，如何回应现有社会经济和政策所面临的挑战和机遇，例如三江源国家公园，同时搭建社区保护地分享平台，分享各地开展行动的经验，为今后三江源社区保护地平衡社区发展和自然保护提供依据。

7. Plan to ensure community participation (describe how the relevant communities will be involved in: i)Project planning and design; ii) Project implementation and iii) Project monitoring and evaluation)

确保社区参与的计划（描述相关的社区是如何参与:①项目的规划和设计, ②项目的实施③项目的监督和评估）

在针对现有社区保护地需求调查和对未来社区保护地的展望中，以神山圣湖的社区保护地来展开调查。同时，连接社区行动者、保护区

的工作人员和自然保护机构不同相关利益方的基础上开展，“脚步沙龙”旨在为脚踏实地地开展以社区参与的保护行动提供分享平台。

8. Knowledge Management (describe how you plan to capture, share and disseminate the knowledge, lessons learned and good practices gained through the implementation of the project)

知识管理（描述如何计划获取，分享和传播通过项目实施所得到的知识，经验教训，最佳实践）

在调查中，会针对至少 30 座三江源地区的神山圣湖及其周围社区保护的需求和现状进行深入访谈，会根据调查的结果完成报告。每次野外实地考察都会完成一篇微信的公号文章为了传播项目开展中所获的知识、经验等，同时，“脚步沙龙”分享的内容也会通过网络进行直播，让社区保护地开展的更广泛的传播。雪境也有季度简报在至少 300 多位的联系人中传播推广。

9. Participation of Women, youth and indigenous people (describe how the project takes into consideration the roles and needs of women, youth and indigenous people, and how this project will enhance their capacities and empower them to bring benefits to this project)

女性、青年、原住民的参与（描述项目如何考虑女性、青年、原住民的作用和需求，以及项目将如何提升他们的能力，能他们赋权，以给项目带来益处）

在项目团队中有 9 位女性参与，同时在项目开展中，也会进一步考虑现有社区保护地和女性、青年、当地社区居民如何在保护工作中发挥更大的作用。

10. Major risk factors and approaches for solution/avoidance: 主要的风险因素及解决/避免的方法

Problems and issues are common in any project implementation. These risk factors should include both internal factors and external factors.

Would there be any which are discernible to emerge during project duration? If so, please give a brief solution/prevention to minimize the risk. 任

何项目实施过程中通常都会存在困难和问题。这些风险因素包括内部因素和外部因素。在项目期间会出现任何可以识别的风险因素吗？

如果有的话，请简要说明解决或避免风险的方法。

Risk factors/ problems 风险因素/问题	Approaches for solution/prevention 解决/避免的方法
1). 当地的天气会比较多变 2). 找不到访谈对象的情况	1) 要克服这样的困难，会选择气候比较好的时期进行实地的考察，冬季寒冷的时间进行文字内容的整理编辑和翻译工作 2) 避免在虫草季进行访谈。

11. Sustainability of Project Results: 项目成果的可持续性

Please outline the steps to be taken before, during, and at project completion to ensure that once all the SGP funds have been disbursed, the project impact will continue for many years thereafter. Project applicants should plan ahead when all the funding is used up after 3 years or even 5 years and consider the factors that could contribute to the success and continued impact of their project, and address them accordingly.

请概述在项目实施前，实施中和项目结束后采取的各个步奏以确保小额赠款项目的资金支付完毕后，项目的影响还能持续很多年。项目申请者应该提前设想项目资金用完后 3 年甚至 5 年后的情况，考虑确保项目成功和维持项目影响的因素，并相应的加以说明。

本项目是未来 3-5 年在三江源地区开展社区保护地工作的基础，除了全面解析现有社区保护地管理，也根据当下所面临的挑战进行未来社区保护地管理的展望。项目中所形成社区保护地行动网络也会为多样化的管理方式打下基础，也为今后的支持资金的投资给予建议。

12. Project Budget: 项目预算

Fill in the figures according to actual needs. If there is no expected expense in some categories, leave the columns blank. If there are other expenses beyond these categories, please adjust this table accordingly and specify. 根据实际需要填写数据。如果某些类别没有预期的花费，请空着不填。如果有超出以下类别的花费，请调整表格并特别说明。

Category of Expense 预算类别		Expected expenditure 预计支出	Grant request from GEF-SGP 从小额赠款计划申请的资金	Co-financing sources 配套资金来源							
				Community 社区		Proponent 申请机构		Government 政府部门		Others 其他	
				Cash 现金	In-kind 非现金	Cash 现金	In-kind 非现金	Cash 现金	In-kind 非现金	Cash 现金	In-kind 非现金
1、 Budget for activities 项目活动预算 (≥ 90%)											
Manpower/labor 人工/劳力		422,000	140,000				60,000		192,000		30,000
Training/Seminar/ Workshops, etc. 培训/讨论会 /研讨会等		68,000	40,000				20,000		8,000		
Contracts 分包合同		60,000	60,000								
Equipment/Furniture 设备		8,000	8,000								
Others 其他	Travel/lodging/meal 交通食宿	98,000	48,000				10,000		20,000		20,000
	Outreach and knowledge management 宣传和知识管理	22,600	12,600				10,000				
Miscellaneous 杂费		2,400	2,400								
Subtotal 小计 (1)		681,000	311,000				100,000		220,000		50,000
2、 Admin budget 行政管理预算 (< 10%)											
办公室费用		64,800	10,000				30,800		24,000		
水电网络等费用		4,800	0				4,800				
财务人员工资		48,000	0				48,000				
Subtotal 小计 (2)		117,600	10,000								
Total (1) + (2) 合计		798,600	321,000				183,600		244,000		50,000

Note: This table should be adjusted and expanded as needed. Please attach the detail of estimate in separate sheets. 注：此表可根据需要调整和扩充。请单独附上详细的财务表。

Projected expenditures per annum during project cycle 项目周期内按年的预期支出

Expenditure Category 支出类别		Year 1, [local currency] 第1年（人民币）	Year 2, [local currency] 第2年（人民币）	Year 3, [local currency] 第3年（人民币）	Total, [local currency] 合计（人民币）	US\$ (please leave for NC final calculation) 美元（请留空，由国家协调员最终计算）	% Total of GEF 占GEF总预算的%
Manpower/labor 人工/劳力		100,000	40,000		140,000		43.61%
Training/Seminar/ Workshops, etc. 培训/讨论会/研讨会等		18,000	20,000		38,000		11.48%
Contracts 分包合同			60,000		60,000		18%
Equipment/Furniture 设备		8,000			8,000		2.4%
Others 其他	Travel/lodging/meal 交通食宿	35,000	15,000		50,000		15%
	Outreach and knowledge management 宣传和知识管理	5,000	7,600		12,600		3.78%
Miscellaneous 杂费		2,400			2,400		0.72%
Administrative cost 行政管理开支			10,000		10,000		3%
Total 合计		168,400	152,600		321,000		